Deepbloo

PANORAMA DEEPBLOO

Panorama Deepbloo des appels d'offres en génie écologique et biodiversité

France · novembre 2025 à octobre 2026

Publié en novembre 2026

deepbloo.com

© 2026 Deepbloo. Reproduction autorisée avec mention de la source.

GÉNIE ÉCOLOGIQUE ET BIODIVERSITÉ

Introduction

Restaurer une rivière, recréer une mare, inventorier la faune d'un site Natura 2000, planter une haie, mettre en œuvre les mesures compensatoires d'une route : ces opérations passent pour l'essentiel par des appels d'offres. Ce Panorama recense les consultations publiées en France entre novembre 2025 et octobre 2026 dans le génie écologique et la biodiversité, à partir des avis collectés par Deepbloo sur des centaines de sources de publication différentes. Elles émanent pour l'essentiel d'acheteurs publics, mais aussi de donneurs d'ordre privés ou parapublics : gestionnaires de réseaux, aménageurs, concessionnaires d'autoroutes.

Sur douze mois, 1 507 consultations ont été identifiées, lancées par près de 900 acheteurs différents. Elles relèvent de treize familles de besoins, des cours d'eau aux espèces exotiques envahissantes, en passant par les espaces naturels protégés et la compensation écologique.

Ce recensement intervient alors que la France prépare son plan national de restauration de la nature, prévu par le règlement européen sur la restauration de la nature.

Repères nationaux

- Au 1er janvier 2025, les aires protégées couvrent 33,5 % du territoire national, au-delà de l'objectif de 30 % fixé pour 2030 par la stratégie nationale pour les aires protégées. Le réseau compte 1 761 sites Natura 2000. Source : SDES, mai 2025.
- 41 % des sites humides emblématiques évalués se sont dégradés entre 2010 et 2020. Source : SDES et OFB.
- Le projet de plan national de restauration de la nature, remis à la Commission européenne le 9 octobre 2026 en application du règlement (UE) 2024/1991 entré en vigueur le 18 août 2024, prévoit notamment la recréation d'au moins 15 913 hectares de cours d'eau et de 19 526 hectares de zones humides. Sa version définitive est attendue pour septembre 2027. Source : ministère de la Transition écologique, octobre 2026.

> **Principal enseignement de l'année : la demande en génie écologique reste d'abord une affaire d'eau et de proximité. Quatre consultations sur dix portent sur les cours d'eau et les zones humides, et près de six sur dix sont lancées par des syndicats de rivière, des communes ou des intercommunalités. Sur les plateformes officielles, le nombre de consultations est resté presque stable d'un semestre à l'autre, en baisse de 3,5 % ; toutes sources confondues, il recule de 12,3 %. Ces deux mesures ne permettent pas de conclure à un ralentissement général.**

© 2026 Deepbloo. Reproduction autorisée avec mention de la source.

01

SECTION 01

L’essentiel en chiffres

© 2026 Deepbloo. Reproduction autorisée avec mention de la source.

GÉNIE ÉCOLOGIQUE ET BIODIVERSITÉ

L’essentiel en chiffres

1 507
consultations publiées en France entre novembre 2025 et octobre 2026.

42 %
portent sur les cours d'eau et les zones humides, soit 636 consultations.

59 %
sont lancées par des syndicats de rivière ou d'eau, des communes et des intercommunalités.

64 %
sont des marchés de services : études, suivis naturalistes, animation, entretien.

31 jours
de délai médian laissé aux entreprises pour remettre une offre.

-3,5 %
d'évolution entre les deux semestres sur le BOAMP et le JOUE, contre +1,7 % pour l'ensemble des avis officiels. Toutes sources : -12,3 %.

Les enseignements

- Les milieux aquatiques dominent : les cours d'eau et la continuité écologique (342 consultations) et les zones humides, mares et tourbières (294) devancent largement les autres familles.
- La commande est très dispersée : près de 900 acheteurs ont publié au moins une consultation, et les douze plus actifs n'en représentent que 10 %.
- La compensation écologique est la famille qui progresse le plus entre les deux semestres, de 51 à 61 consultations, portée notamment par les grands projets d'infrastructures.
- Trois régions réunissent plus d'un tiers des consultations : Auvergne-Rhône-Alpes, Nouvelle-Aquitaine et Grand Est.
- Les procédures adaptées, utilisées sous les seuils européens, représentent les trois quarts des consultations dont la procédure est connue.

Citer ce Panorama

« Source : Deepbloo, Panorama des appels d'offres en génie écologique et biodiversité, France, novembre 2025 à octobre 2026 (deepbloo.com) »

Les chiffres de ce Panorama peuvent être repris librement, à condition de mentionner la source sous cette forme.

© 2026 Deepbloo. Reproduction autorisée avec mention de la source.

02

SECTION 02

Méthodologie

© 2026 Deepbloo. Reproduction autorisée avec mention de la source.

GÉNIE ÉCOLOGIQUE ET BIODIVERSITÉ

Méthodologie

Périmètre

Appels d'offres exécutés en France, métropole et outre-mer, publiés entre le 1er novembre 2025 et le 31 octobre 2026, par des acheteurs publics ou par des donneurs d'ordre privés et parapublics (gestionnaires de réseaux, aménageurs, concessionnaires d'autoroutes). Les avis d'attribution sont analysés séparément.

Sélection des consultations

Les avis proviennent de la base Deepbloo, qui rassemble les publications du Bulletin officiel des annonces des marchés publics (BOAMP), du Journal officiel de l'Union européenne (JOUE), des profils d'acheteurs et des journaux d'annonces légales. Un avis est retenu lorsqu'un des 514 termes de recherche, répartis en treize familles (annexe A), figure dans son titre, sa description ou l'intitulé d'un de ses lots.

Chaque avis retenu a ensuite été relu pour écarter les homonymies, comme une « mare » dans un nom de rue ou un sigle partagé avec un autre domaine, et les avis sans lien avec le génie écologique ou la biodiversité. Les consultations conduites à l'étranger par des acheteurs français sont exclues.

Règles de comptage

Une consultation publiée sur plusieurs plateformes, ou republiée avant sa date limite de remise des offres, n'est comptée qu'une fois. Une relance publiée après la date limite est comptée comme une nouvelle consultation. Chaque lot publié séparément compte pour une consultation. Les projets d'achat annoncés sans date de remise des offres ne sont pas comptés. Les délibérations, décisions et arrêtés publiés sur les plateformes d'annonces ne sont pas comptés.

Classement par famille

Chaque consultation est rattachée à une seule famille. Si plusieurs familles sont citées, la plus spécifique l'emporte (compensation, espèces exotiques envahissantes, cours d'eau, zones humides) sur les plus générales (inventaires, espaces protégés, génie écologique en général).

Localisation

Chaque consultation est rattachée à la région de son lieu d'exécution, établi à partir de l'avis : commune, site ou département cité. À défaut, le lieu indiqué dans l'avis est retenu. L'adresse du siège de l'acheteur n'est jamais utilisée seule. Les consultations des établissements nationaux sans lieu précis, ou qui couvrent plusieurs régions, sont regroupées à part.

Évolutions

Les évolutions comparent deux semestres : novembre 2025 à avril 2026, et mai à octobre 2026. Elles portent sur le nombre de consultations, pas sur les montants. Elles sont rapportées à deux références complémentaires : l'ensemble des appels d'offres français collectés par Deepbloo sur les mêmes semestres, et le sous-ensemble publié au BOAMP ou au JOUE. Ces références comptent les avis tels que publiés : elles servent à situer l'évolution du secteur, pas à calculer une part.

Montants

Un montant estimé exploitable est publié pour 18 % des consultations. Les montants inférieurs à 1 000 euros, et ceux égaux au seuil de 90 000 euros souvent indiqué à la place d'une estimation, sont écartés. Pour les accords-cadres, il s'agit le plus souvent d'un montant maximal sur plusieurs années. Ces montants décrivent les consultations qui les publient et ne permettent pas d'estimer une dépense totale.

© 2026 Deepbloo. Reproduction autorisée avec mention de la source.

03

SECTION 03

Dynamique des publications

© 2026 Deepbloo. Reproduction autorisée avec mention de la source.

GÉNIE ÉCOLOGIQUE ET BIODIVERSITÉ

Dynamique des publications

Le rythme des publications est régulier, entre 122 et 152 consultations par mois, à l'exception de la fin de l'été. Le point haut est atteint en mai 2026 avec 152 consultations, le point bas en août 2026 avec 57. Ce creux d'août se retrouve dans l'ensemble des appels d'offres français, dont le volume est divisé par plus de deux ce mois-là. Septembre reste en retrait, avec 94 consultations.

Entre les deux semestres, le nombre de consultations passe de 803 à 704 toutes sources confondues, soit une baisse de 12,3 %, alors que l'ensemble des appels d'offres français progresse de 3,1 %. Sur le seul BOAMP et le JOUE, la baisse est limitée à 3,5 %, de 372 à 359 consultations, contre une hausse de 1,7 % pour l'ensemble des avis officiels.

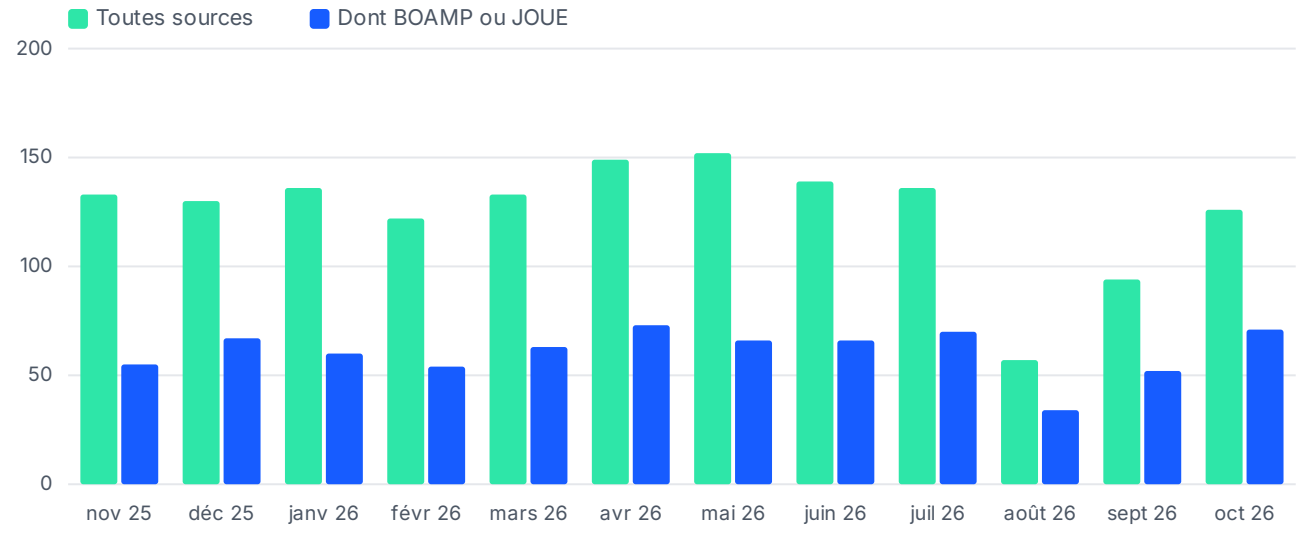

Figure 1 : Nombre de consultations publiées chaque mois

Comparaison des deux semestres

MESURE	NOV. 2025 À AVR. 2026	MAI À OCT. 2026	ÉVOLUTION	ENSEMBLE DES AVIS FRANÇAIS
Toutes sources	803	704	-12,3 %	+3,1 %
Publiées au BOAMP ou au JOUE	372	359	-3,5 %	+1,7 %

Ce que mesure cette baisse

Ces chiffres comptent des consultations, pas des montants ni des surfaces restaurées : un nombre d'avis en baisse ne signifie pas un investissement en baisse.

Les deux mesures sont complémentaires. Toutes sources confondues, la baisse se concentre sur août et septembre 2026 ; de novembre à juillet, les volumes mensuels restent comparables. Sur les plateformes officielles, l'activité du secteur est presque stable, avec un écart de 5,2 points par rapport à l'ensemble des avis officiels. Ensemble, ces deux mesures ne permettent pas de conclure à un ralentissement général du secteur.

© 2026 Deepbloo. Reproduction autorisée avec mention de la source.

04

SECTION 04

Répartition géographique

© 2026 Deepbloo. Reproduction autorisée avec mention de la source.

GÉNIE ÉCOLOGIQUE ET BIODIVERSITÉ

Répartition géographique

Auvergne-Rhône-Alpes (195 consultations), Nouvelle-Aquitaine (174) et Grand Est (152) arrivent en tête et réunissent 35 % des consultations. Suivent la Normandie (122), puis l'Occitanie et les Hauts-de-France (114 chacune). En métropole, l'Île-de-France (74) et le Centre-Val de Loire (54) ferment la marche, devant la Corse (15).

Les départements et régions d'outre-mer totalisent 56 consultations, dont 19 à La Réunion, lancées notamment par le Conservatoire du littoral et le Parc national de La Réunion.

D'un semestre à l'autre, la plupart des régions restent à des niveaux proches. Les baisses les plus nettes concernent les Pays de la Loire (de 63 à 42 consultations), l'Auvergne-Rhône-Alpes (de 106 à 89), la Nouvelle-Aquitaine (de 94 à 80) et le Centre-Val de Loire (de 34 à 20). La Bretagne progresse légèrement (de 44 à 47), la Normandie et les Hauts-de-France sont stables.

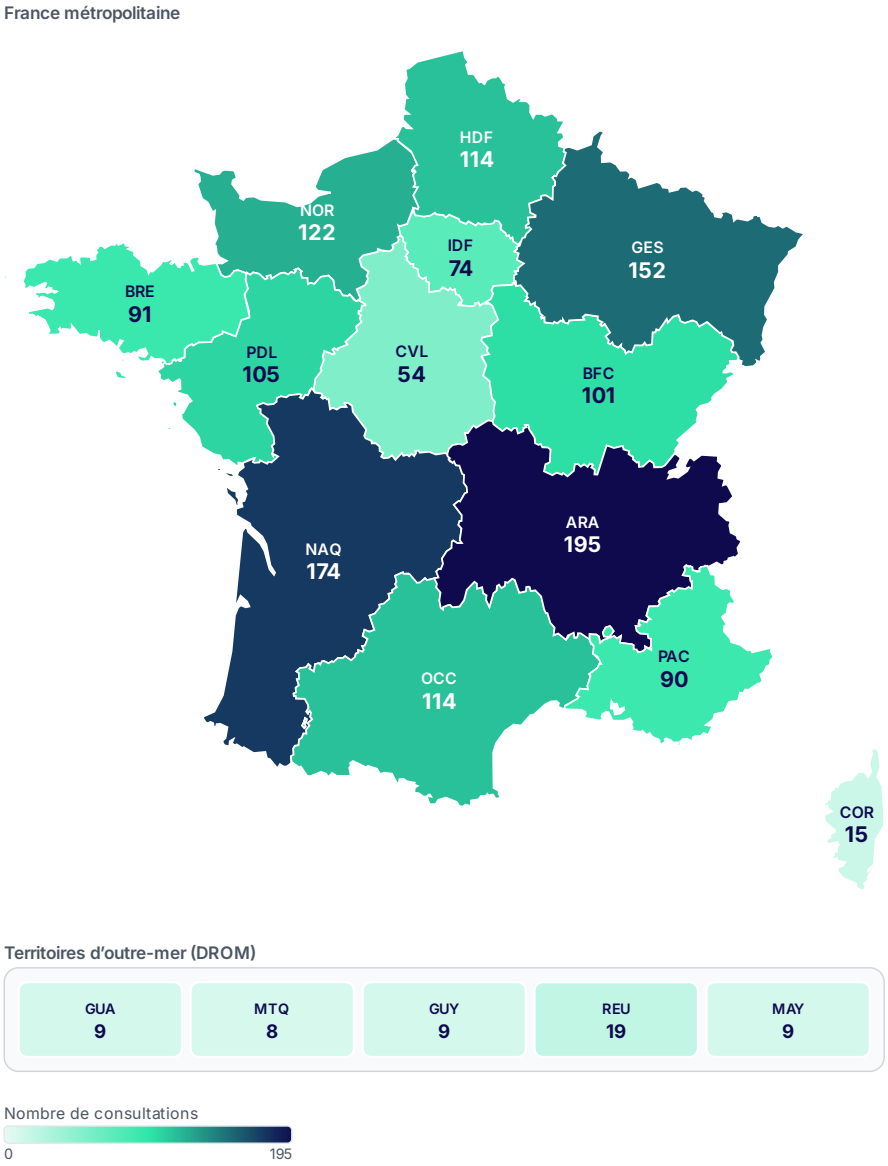

Figure 2 : Nombre de consultations par région du lieu d'exécution

© 2026 Deepbloo. Reproduction autorisée avec mention de la source.

Consultations par région (lieu d'exécution)

RÉGION	CONSULTATIONS	PART	NOV. 2025 À AVR. 2026	MAI À OCT. 2026
Auvergne-Rhône-Alpes	195	12,9 %	106	89
Nouvelle-Aquitaine	174	11,5 %	94	80
Grand Est	152	10,1 %	79	73
Normandie	122	8,1 %	61	61
Occitanie	114	7,6 %	59	55
Hauts-de-France	114	7,6 %	57	57
Pays de la Loire	105	7,0 %	63	42
Bourgogne-Franche-Comté	101	6,7 %	54	47
Bretagne	91	6,0 %	44	47
Provence-Alpes-Côte d'Azur	90	6,0 %	49	41
Île-de-France	74	4,9 %	42	32
Centre-Val de Loire	54	3,6 %	34	20
La Réunion	19	1,3 %	7	12
Corse	15	1,0 %	7	8
Guyane	9	0,6 %	4	5
Guadeloupe	9	0,6 %	6	3
Mayotte	9	0,6 %	3	6
Martinique	8	0,5 %	4	4
Portée nationale ou multirégionale	26			
Autres territoires ultramarins	2			
Lieu non déterminé	24			

Région du lieu d'exécution. Ne sont pas cartographiées : 26 consultations à portée nationale ou multirégionale (programmes nationaux de l'Office français de la biodiversité, plans nationaux d'actions, études nationales), deux consultations en Nouvelle-Calédonie et en Polynésie française, et 24 consultations dont le lieu d'exécution n'a pu être établi.

© 2026 Deepbloo. Reproduction autorisée avec mention de la source.

05

SECTION 05

Les acheteurs

© 2026 Deepbloo. Reproduction autorisée avec mention de la source.

GÉNIE ÉCOLOGIQUE ET BIODIVERSITÉ

Les acheteurs

Les communes et intercommunalités (452 consultations) et les syndicats de rivière, de bassin et d'eau (441) lancent ensemble 59 % des consultations. Les syndicats exercent souvent la compétence de gestion des milieux aquatiques et de prévention des inondations (GEMAPI), au titre de laquelle sont conduits une grande partie des travaux en rivière.

Viennent ensuite l'État et ses établissements publics (170), les régions et départements (166), et les gestionnaires d'espaces naturels, conservatoires d'espaces naturels et parcs naturels régionaux en tête (163). Les entreprises et aménageurs, seuls donneurs d'ordre privés ou parapublics du périmètre, publient 61 consultations, souvent pour des mesures compensatoires (25 d'entre elles). Les autres acheteurs (33 consultations), les associations et fédérations (7) et 14 consultations dont l'acheteur n'a pu être identifié complètent le total de 1 507.

La commande est très dispersée : près de 900 acheteurs différents ont publié au moins une consultation, et les douze plus actifs n'en représentent que 10 %. Le Conservatoire d'espaces naturels de Nouvelle-Aquitaine arrive en tête avec 27 consultations, essentiellement des travaux de gestion (fauche, débroussaillage, broyage) et des études naturalistes sur ses sites, devant l'Office français de la biodiversité (21).

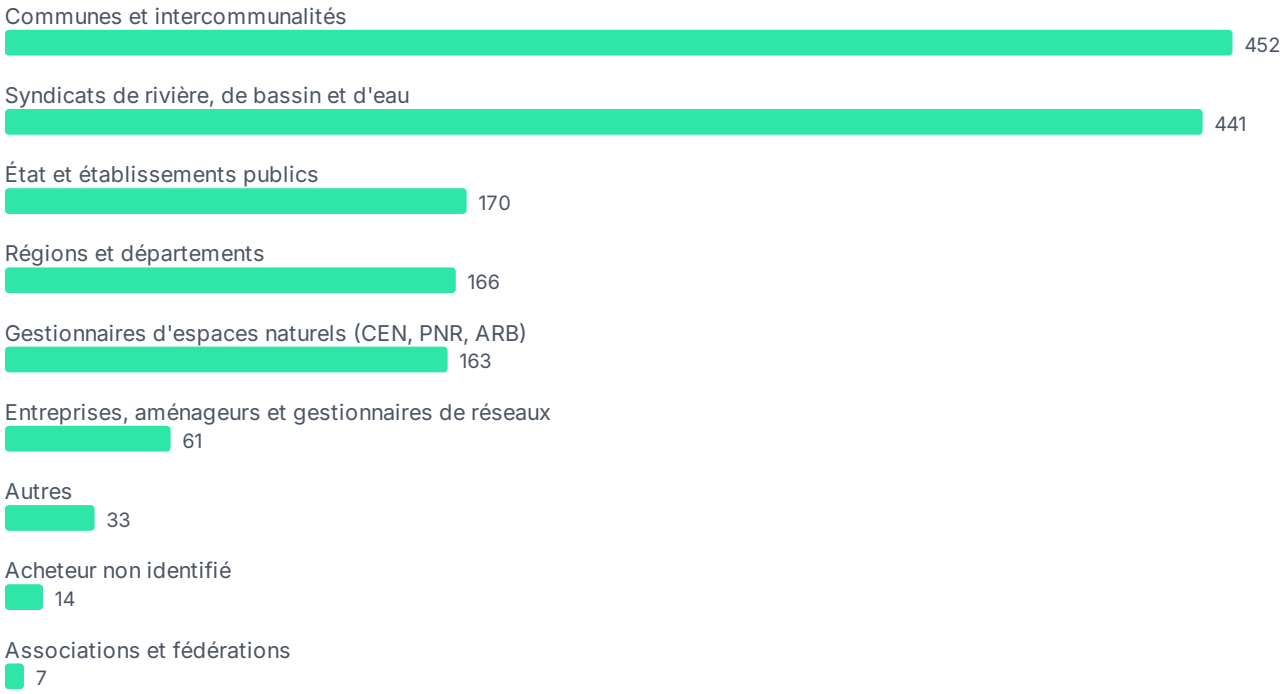

Figure 3 : Nombre de consultations par type d'acheteur

© 2026 Deepbloo. Reproduction autorisée avec mention de la source.

Acheteurs ayant publié au moins sept consultations

RANG	ACHETEUR	TYPE	CONSULTATIONS
1	Conservatoire d'espaces naturels Nouvelle-Aquitaine	Gestionnaires d'espaces naturels (CEN, PNR, ARB)	27
2	Office français de la biodiversité	État et établissements publics	21
3	Région Grand Est	Régions et départements	13
3	Conservatoire du littoral	État et établissements publics	13
3	SDEA Alsace-Moselle	Syndicats de rivière, de bassin et d'eau	13
6	Parc naturel régional du Haut-Jura	Gestionnaires d'espaces naturels (CEN, PNR, ARB)	12
7	Voies navigables de France (VNF)	État et établissements publics	11
8	Syndicat mixte Haut-Doubs Haute-Loue	Syndicats de rivière, de bassin et d'eau	9
9	Parc naturel régional du Perche	Gestionnaires d'espaces naturels (CEN, PNR, ARB)	8
9	Parc naturel régional Livradois-Forez	Gestionnaires d'espaces naturels (CEN, PNR, ARB)	8
11	SNCF Réseau	Entreprises, aménageurs et gestionnaires de réseaux	7
11	Région Nouvelle-Aquitaine	Régions et départements	7

Classement établi par acheteur, après regroupement des différentes graphies d'un même nom. Une relance publiée après la date limite compte comme une nouvelle consultation. Les avis publiés au nom du ministère de la Transition écologique et de ses services déconcentrés (directions régionales de l'environnement, directions interdépartementales des routes) ne figurent pas dans ce classement, car ils émanent de nombreux services distincts. Une large part de leurs consultations concerne les mesures environnementales des projets de routes nationales.

© 2026 Deepbloo. Reproduction autorisée avec mention de la source.

06

SECTION 06

Les avis d’attribution

© 2026 Deepbloo. Reproduction autorisée avec mention de la source.

GÉNIE ÉCOLOGIQUE ET BIODIVERSITÉ

Les avis d’attribution

Sur la période, 317 avis d'attribution ont été identifiés dans le périmètre. Une partie d'entre eux concerne des consultations lancées avant novembre 2025 : ils ne se rapportent donc pas tous aux consultations décrites dans les autres sections. 270 de ces avis citent au moins un attributaire.

Les titulaires sont très nombreux : plusieurs centaines d'entreprises et d'organismes différents apparaissent. Le bureau d'études Biotope est le plus cité, avec 19 avis, devant Artelia (9), Terideal et les associations de la Ligue pour la protection des oiseaux (8 chacun). Les conservatoires d'espaces naturels figurent aussi parmi les titulaires, avec 14 avis au total : ils sont à la fois acheteurs et prestataires.

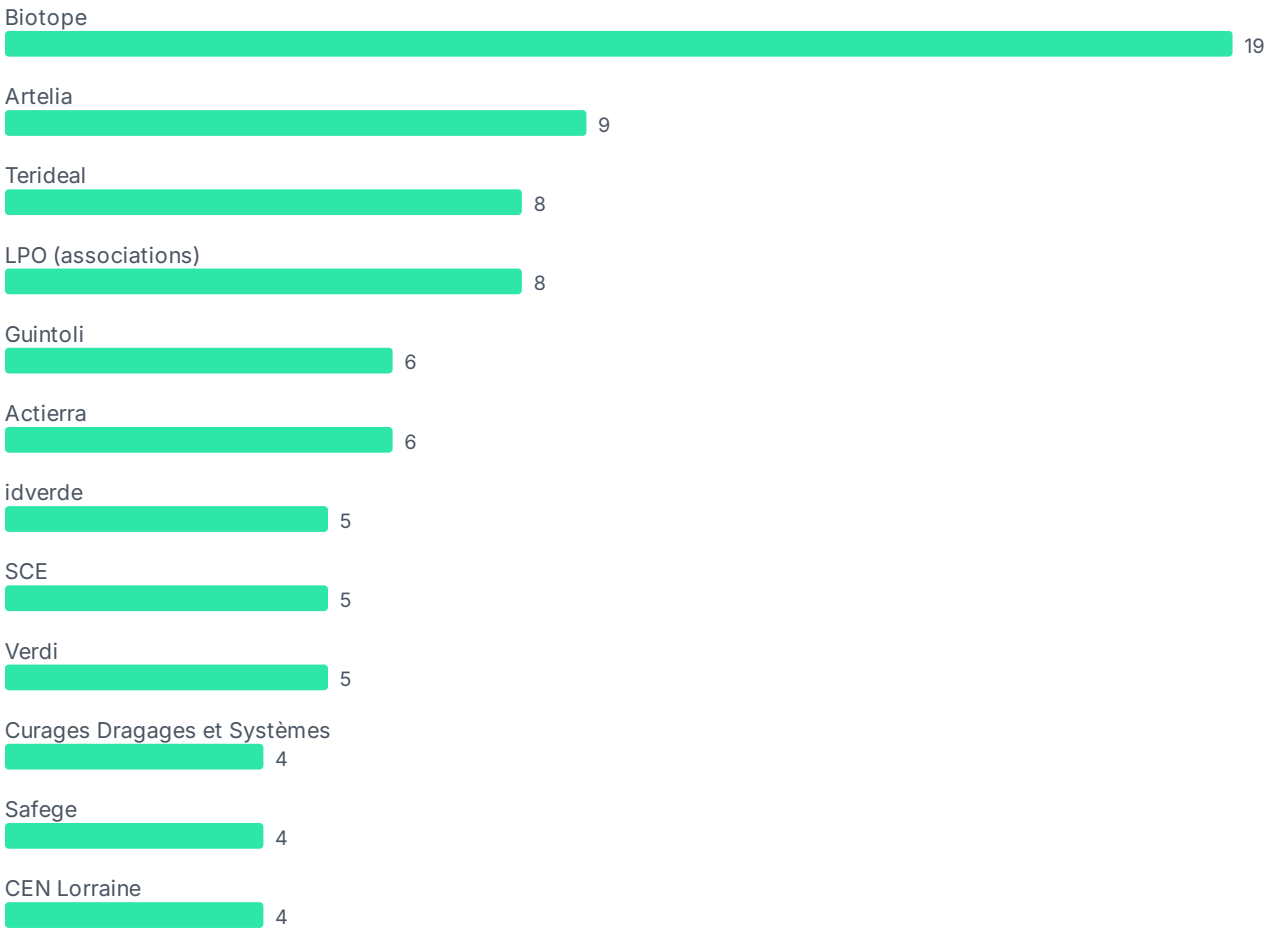

Figure 4 : Attributaires cités dans au moins quatre avis d’attribution

Nombre d'avis d'attribution citant l'entreprise ou l'organisme, seul ou en groupement. Un avis peut couvrir plusieurs lots. Les agences et filiales d'un même groupe sont regroupées. Les associations régionales de la LPO, juridiquement distinctes, sont regroupées sous le nom du réseau.

© 2026 Deepbloo. Reproduction autorisée avec mention de la source.

07

SECTION 07

Typologie des consultations

© 2026 Deepbloo. Reproduction autorisée avec mention de la source.

GÉNIE ÉCOLOGIQUE ET BIODIVERSITÉ

Typologie des consultations

Les cours d'eau et la continuité écologique forment la première famille de besoins, avec 342 consultations (23 %) : renaturation, reméandrage, effacement ou aménagement de seuils, passes à poissons. Les zones humides, mares et tourbières suivent avec 294 consultations (20 %). Ensemble, ces deux familles représentent 42 % des consultations.

Les espaces naturels protégés (191 consultations) regroupent l'animation des sites Natura 2000 et les plans de gestion des réserves naturelles et des espaces naturels sensibles. Les inventaires et suivis naturalistes (129) et la compensation écologique (112) complètent le haut du classement.

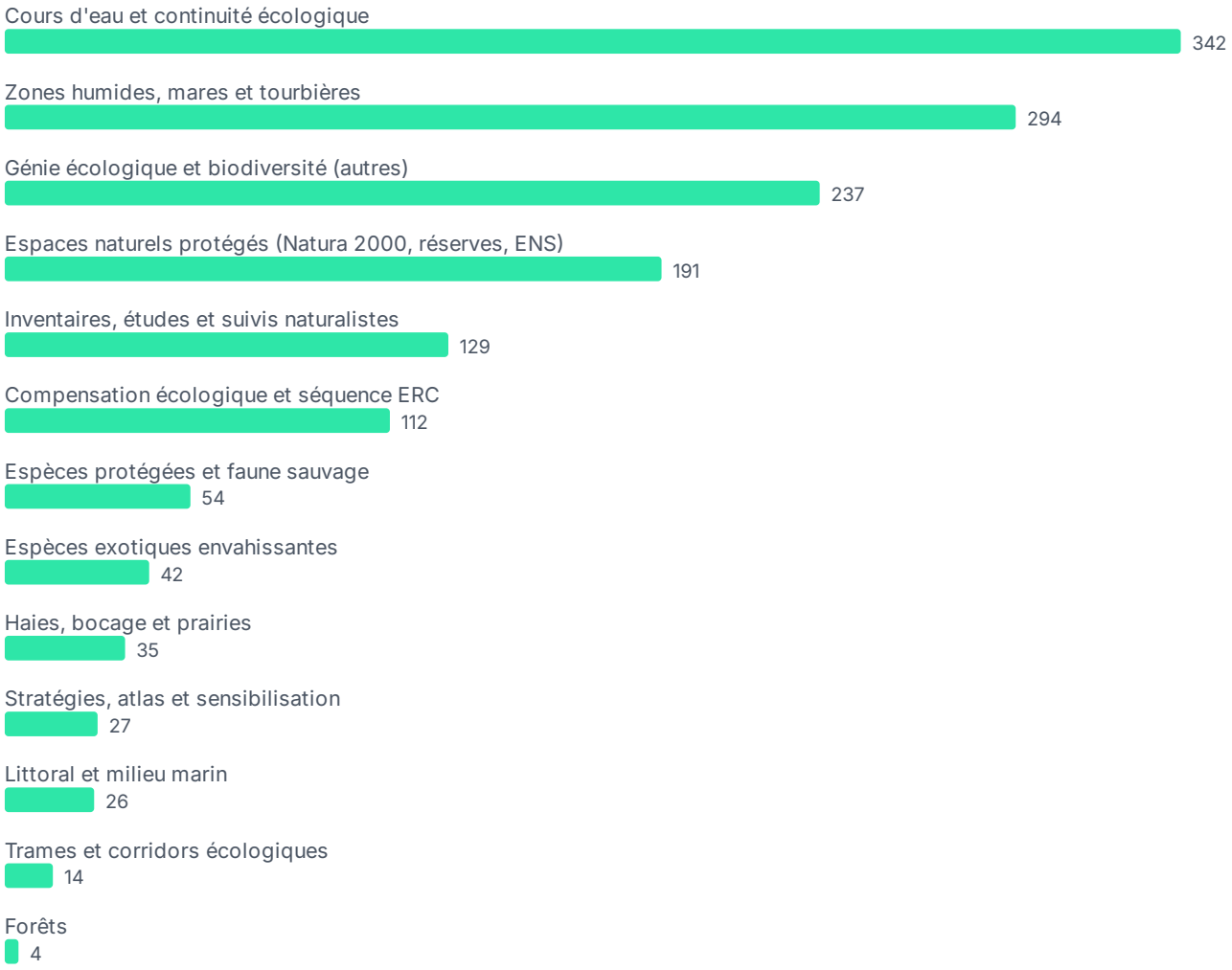

Figure 5 : Nombre de consultations par famille de besoins

© 2026 Deepbloo. Reproduction autorisée avec mention de la source.

Familles de besoins : évolution entre les deux semestres

FAMILLE	TOTAL	PART	NOV. 2025 À AVR. 2026	MAI À OCT. 2026
Cours d'eau et continuité écologique	342	22,7 %	181	161
Zones humides, mares et tourbières	294	19,5 %	159	135
Génie écologique et biodiversité (autres)	237	15,7 %	135	102
Espaces naturels protégés (Natura 2000, réserves, ENS)	191	12,7 %	93	98
Inventaires, études et suivis naturalistes	129	8,6 %	74	55
Compensation écologique et séquence ERC	112	7,4 %	51	61
Espèces protégées et faune sauvage	54	3,6 %	34	20
Espèces exotiques envahissantes	42	2,8 %	27	15
Haies, bocage et prairies	35	2,3 %	14	21
Stratégies, atlas et sensibilisation	27	1,8 %	11	16
Littoral et milieu marin	26	1,7 %	14	12
Trames et corridors écologiques	14	0,9 %	7	7
Forêts	4	0,3 %	3	1

Les marchés de services dominent (64 %), mais les travaux représentent près d'un tiers des consultations (31 %) : une part importante des besoins porte sur des opérations de génie écologique sur le terrain. Lorsque la nature des prestations est précisée, la restauration et la réhabilitation de milieux (37 %) devancent les études et diagnostics (29 %) et les travaux d'aménagement (26 %).

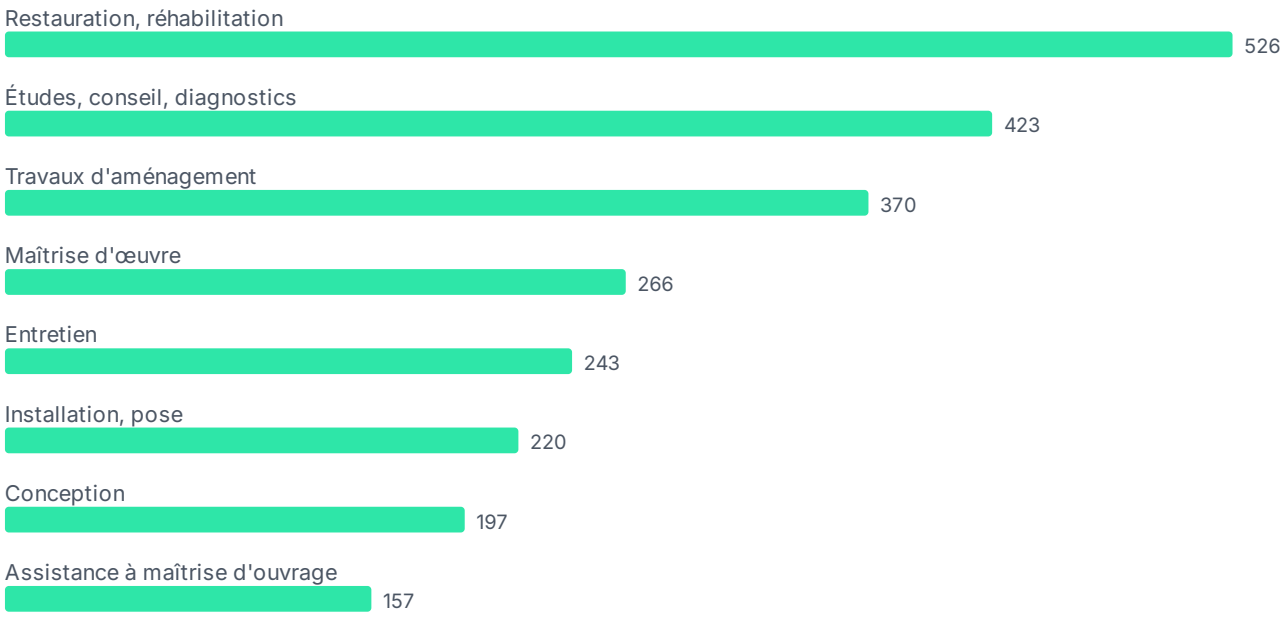

Figure 6 : Nature des prestations demandées (une consultation peut en combiner plusieurs)

© 2026 Deepbloo. Reproduction autorisée avec mention de la source.

08

SECTION 08

Conditions de consultation

© 2026 Deepbloo. Reproduction autorisée avec mention de la source.

GÉNIE ÉCOLOGIQUE ET BIODIVERSITÉ

Conditions de consultation

Les trois quarts des consultations dont la procédure est connue (75 %) sont passées en procédure adaptée, utilisée sous les seuils européens. L'appel d'offres ouvert concerne 22 % d'entre elles. Les accords-cadres, qui permettent de commander des prestations au fil des besoins sur plusieurs années, représentent 20 % des consultations. 72 % des consultations comportent un lot unique ou ne sont pas alloties.

Un montant estimé exploitable est publié pour 274 consultations, soit 18 % du total. Le montant médian est de 200 000 euros. Les 47 consultations dont le montant dépasse un million d'euros correspondent pour une large part à des accords-cadres pluriannuels ou à des programmes de travaux en rivière.



Figure 7 : Nombre de consultations par type de procédure



Figure 8 : Nombre de consultations par tranche de montant estimé (274 consultations publiant un montant)

Le délai médian laissé aux entreprises pour remettre une offre est de 31 jours. Il varie peu selon les familles, de 30 jours pour les zones humides ou les espèces protégées à près de 39 jours pour le littoral et le milieu marin.

© 2026 Deepbloo. Reproduction autorisée avec mention de la source.

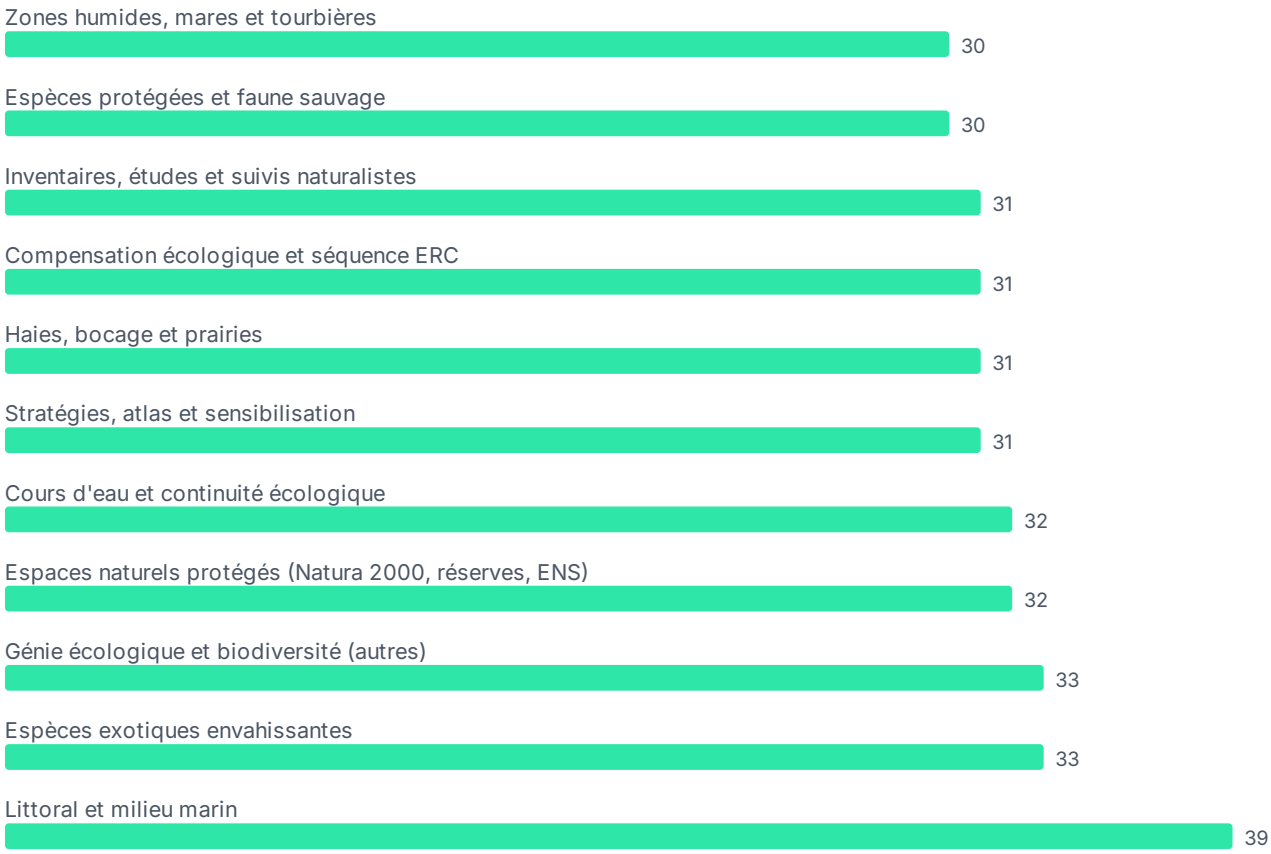

Figure 9 : Délai médian de remise des offres par famille, en jours

© 2026 Deepbloo. Reproduction autorisée avec mention de la source.

09

SECTION 09

Tendances à retenir

© 2026 Deepbloo. Reproduction autorisée avec mention de la source.

GÉNIE ÉCOLOGIQUE ET BIODIVERSITÉ

Tendances à retenir

L’eau au cœur de la demande

Quatre consultations sur dix portent sur les cours d'eau et les zones humides. Sur ces consultations liées à l'eau, les syndicats de rivière, de bassin et d'eau sont les premiers acheteurs, avec 48 % des avis.

La compensation écologique progresse

Entre les deux semestres, la compensation écologique passe de 51 à 61 consultations, la plus forte hausse parmi les familles de besoins. Elle est portée par les infrastructures : routes nationales, grand projet ferroviaire du Sud-Ouest, autoroutes, zones d'aménagement.

Une commande de proximité, très fragmentée

Près de 900 acheteurs, des procédures adaptées dans 75 % des cas, un lot unique dans 72 % des consultations et un montant médian de 200 000 euros lorsqu'il est publié : la commande repose sur de nombreux marchés de taille modeste.

Les inventaires et suivis naturalistes reculent

Les inventaires et suivis naturalistes passent de 74 à 55 consultations d'un semestre à l'autre, les espèces protégées de 34 à 20 et les espèces exotiques envahissantes de 27 à 15. Ces familles comptent peu de consultations : les écarts sont à lire comme des ordres de grandeur.

Deux mesures de l’évolution, à lire ensemble

Sur le BOAMP et le JOUE, le nombre de consultations recule de 3,5 % entre les deux semestres, contre une hausse de 1,7 % pour l'ensemble des avis officiels. Toutes sources confondues, la baisse atteint 12,3 % et se concentre sur août et septembre 2026. Ces deux chiffres ne permettent pas de conclure à un ralentissement général.

© 2026 Deepbloo. Reproduction autorisée avec mention de la source.

Conclusion

Entre novembre 2025 et octobre 2026, 1 507 consultations ont été publiées en France dans le génie écologique et la biodiversité. Leur profil est net : des besoins centrés sur l'eau, des acheteurs locaux et nombreux, des marchés de taille modeste, majoritairement de services mais avec une part significative de travaux.

Ces chiffres ne mesurent ni les surfaces restaurées ni les sommes engagées. Ils montrent en revanche comment la restauration de la biodiversité se traduit dans les commandes. Sur les cours d'eau et les zones humides, travaux et services s'équilibrent presque : 45 % des consultations y portent sur des travaux, contre 31 % pour l'ensemble du secteur, et ces deux familles réunissent 62 % des consultations de travaux. Ailleurs, la commande reste d'abord intellectuelle : 91 % des consultations d'inventaires et de suivis, et 83 % de celles des espaces naturels protégés, sont des services. Parmi l'ensemble des services, six consultations sur dix comprennent des études, de la maîtrise d'œuvre ou de l'assistance à maîtrise d'ouvrage, c'est-à-dire la conception et le pilotage d'opérations, en amont ou en accompagnement des chantiers.

Les objectifs chiffrés du projet de plan national de restauration de la nature cités en introduction portent sur les cours d'eau et les zones humides. Ce sont aussi, parmi les familles qui comptent le plus de consultations, celles où les travaux pèsent le plus. Le nombre de consultations de travaux dans ces milieux, et leur part dans l'ensemble, seront des indicateurs à suivre après l'adoption du plan, attendue pour septembre 2027.

D'un semestre à l'autre, le nombre de consultations recule de 3,5 % sur le BOAMP et le JOUE et de 12,3 % toutes sources confondues, une baisse concentrée sur août et septembre 2026 : ces deux mesures ne permettent pas de conclure à un ralentissement général. La compensation écologique progresse et les inventaires naturalistes reculent ; ces évolutions portent sur des effectifs limités et demandent à être confirmées sur une période plus longue.

© 2026 Deepbloo. Reproduction autorisée avec mention de la source.

10

SECTION 10

Annexes

© 2026 Deepbloo. Reproduction autorisée avec mention de la source.

GÉNIE ÉCOLOGIQUE ET BIODIVERSITÉ

Annexes

A. Termes recherchés, par famille

Termes recherchés dans le titre, la description et les intitulés de lots des avis. Les sigles sont recherchés en respectant les majuscules.

Compensation écologique et séquence ERC : compensation écologique, compensation environnementale, mesure compensatoire, mesures compensatoires, compensation biodiversité, restauration compensatoire, site de compensation, sites de compensation, site naturel de compensation, site naturel de compensation de restauration et de renaturation, SNCRR, séquence ERC, éviter réduire compenser, mesures ERC, suivi des mesures compensatoires, mise en œuvre des mesures compensatoires, gestion des mesures compensatoires, diagnostic écologique réglementaire, étude faune flore réglementaire, dérogation espèces protégées, dossier CNPN, avis CNPN, étude d'impact écologique, étude d'incidences Natura 2000, assistance environnementale chantier, écologue de chantier, suivi environnemental de chantier, écologue.

Espèces exotiques envahissantes : espèces exotiques envahissantes, EEE, espèces invasives, espèces envahissantes, plantes invasives, plantes envahissantes, végétaux invasifs, flore invasive, faune invasive, lutte contre les espèces exotiques envahissantes, gestion des espèces invasives, éradication des espèces invasives, arrachage d'espèces invasives, renouée du Japon, renouée asiatique, renouée de Bohême, jussie, jussies, berce du Caucase, balsamine de l'Himalaya, buddléia, arbre à papillons, ailante glanduleux, baccharis, séneçon en arbre, herbe de la pampa, solidage du Canada, élodée du Canada, élodée de Nuttall, myriophylle du Brésil, écrevisse de Louisiane, écrevisse américaine, ragondin, ragondins, rat musqué, tortue de Floride, perche soleil, grenouille taureau, ibis sacré.

Cours d'eau et continuité écologique : restauration de cours d'eau, restauration des cours d'eau, restauration hydromorphologique, hydromorphologie, renaturation de cours d'eau, renaturation de rivière, restauration de rivière, restauration fluviale, continuité écologique, continuité piscicole, continuité sédimentaire, continuité hydroécologique, rétablissement de la continuité écologique, restauration de la continuité écologique, effacement de seuil, effacement de barrage, arasement de seuil, suppression d'obstacle à l'écoulement, ouvrages transversaux, obstacle à la continuité écologique, ROE, rivière vivante, reméandrage de cours d'eau, reprofilage de berges, restauration de berges, génie végétal de berges, restauration de ripisylve, renaturation des berges, restauration du lit mineur, restauration du lit majeur, recharge granulométrique, restauration des frayères, frayère, frayères, passes à poissons, passe à poissons, montaison piscicole, dévalaison piscicole, migration piscicole, poissons migrateurs, restauration des habitats aquatiques, restauration des milieux aquatiques, restauration écologique des rivières, restauration de la dynamique fluviale, désartificialisation des berges, restauration de la morphologie des cours d'eau, contrat de rivière, contrat de milieu, GEMA, restauration morphologique, plan pluriannuel de gestion, dérasement de seuil, PPRE, programme pluriannuel de restauration et d'entretien.

Zones humides, mares et tourbières : zone humide, zones humides, milieu humide, milieux humides, restauration de zones humides, restauration des milieux humides, réhabilitation de zones humides, préservation des zones humides, gestion des zones humides, inventaire des zones humides, caractérisation des zones humides, délimitation de zones humides, diagnostic zones humides, tourbière, tourbières, restauration de tourbières, reméandrage, réhumidification, marécage, marécages, mare, mares, création de mares, restauration de mares, roselière, roselières, restauration de roselières, prairie humide, prairies humides, mégaphorbiaie, ripisylve, ripisylves, restauration de ripisylves, boisement humide, forêt alluviale, forêts alluviales, annexe hydraulique, annexes hydrauliques, bras mort, bras morts, reconnexion hydraulique, déconnexion de drains, comblement de drains, drainage écologique, restauration hydrologique.

Littoral et milieu marin : biodiversité marine, biodiversité littorale, écologie marine, génie écologique maritime, restauration écologique marine, restauration des habitats marins, restauration du littoral, renaturation du littoral, restauration des dunes, restauration dunaire, protection des dunes, restauration des estuaires, restauration des lagunes, restauration des zones côtières, restauration des herbiers marins, herbier de posidonie, posidonie, herbier de zostères, zostère, récif artificiel, récifs artificiels, restauration récifale, restauration des récifs coralliens, coraux, restauration corallienne, mangrove, restauration de mangrove, marais salants, prés salés, schorre, habitats benthiques, faune benthique, inventaire marin, inventaire benthique, suivi écologique marin, aire marine protégée, parc naturel marin, mouillage écologique, éco-mouillage, écoconception d'ouvrages maritimes.

Haies, bocage et prairies : plantation de haies, plantation de haie, restauration de haies, restauration bocagère, reconstitution de haies, création de haies, haie champêtre, haie bocagère, haie diversifiée, haie écologique, haie mellifère, haie vive, maillage bocager, restauration du bocage, plan bocager, plan de gestion durable des haies, PGDH, agroforesterie, infrastructures agroécologiques, bande enherbée, bandes enherbées, bande fleurie, bandes fleuries, jachère fleurie, prairie naturelle, prairie permanente, prairie humide, prairie écologique, restauration de prairie, restauration de pelouse sèche, pelouse calcicole, landes sèches, gestion pastorale, pâturage conservatoire, fauche tardive, fauche écologique, restauration

© 2026 Deepbloo. Reproduction autorisée avec mention de la source.

des habitats prairiaux, plantation d'arbres champêtres, préservation des pollinisateurs, trame agricole écologique, diagnostic des haies.

Trames et corridors écologiques : trame verte, trame bleue, trame verte et bleue, TVB, trame noire, trame brune, trame blanche, trame turquoise, corridor écologique, corridors écologiques, continuité écologique, continuités écologiques, réservoir de biodiversité, réservoirs de biodiversité, réseau écologique, fragmentation des habitats, défragmentation écologique, reconnexion écologique, connectivité écologique, passage à faune, passages à faune, écopont, écoduc, écoducs, passage grande faune, passage petite faune, crapauduc, batrachoduc, passage amphibiens, passage faune sous voirie, clôture faune, clôture écologique, dispositif anticollision faune, réduction de la mortalité faunistique, restauration des corridors, restauration des continuités écologiques, schéma régional de cohérence écologique, SRCE, pollution lumineuse.

Forêts : biodiversité forestière, restauration écologique forestière, restauration des écosystèmes forestiers, forêt ancienne, forêts anciennes, vieille forêt, vieilles forêts, îlot de sénescence, îlots de sénescence, îlot de vieillissement, arbres habitats, arbres-habitats, trame de vieux bois, restauration de forêt alluviale, restauration de forêt riveraine, essences autochtones, gestion forestière écologique, conservation forestière, forêt de protection, restauration après incendie, reconstitution écologique forestière, plantation forestière diversifiée.

Espèces protégées et faune sauvage : espèces protégées, espèce protégée, espèces menacées, espèce menacée, espèces patrimoniales, espèces remarquables, faune protégée, flore protégée, conservation des espèces, protection des espèces, plan national d'actions, plans nationaux d'actions, PNA espèces, programme de conservation, préservation des habitats d'espèces, restauration d'habitat d'espèce, nidification, sites de nidification, gîtes à chauves-souris, gîtes à chiroptères, chiroptères, chauves-souris, avifaune, ornithologie, amphibiens, reptiles, herpétofaune, entomofaune, pollinisateurs sauvages, abeilles sauvages, lépidoptères, odonates, coléoptères saproxyliques, loutre d'Europe, castor d'Europe, vison d'Europe, desman des Pyrénées, cistude d'Europe, tortue d'Hermann, sonneur à ventre jaune, triton crêté, grand hamster, lynx boréal, grand tétras, outarde canepetière, busard, pie-grièche, aigle de Bonelli, milan royal, vautour, gypaète barbu, saumon atlantique, anguille européenne, alose, lamproie, nichoirs, nichoir.

Inventaires, études et suivis naturalistes : inventaire naturaliste, inventaires naturalistes, inventaire faune flore, inventaire faune-flore, inventaire floristique, inventaire faunistique, inventaire écologique, inventaire biodiversité, diagnostic écologique, étude écologique, étude naturaliste, expertise naturaliste, expertise écologique, suivi écologique, suivi naturaliste, monitoring écologique, état initial écologique, état initial faune flore, étude des habitats naturels, cartographie des habitats, cartographie écologique, cartographie de la biodiversité, inventaire des habitats naturels, prospections naturalistes, relevé botanique, relevés botaniques, étude ornithologique, étude chiroptérologique, étude herpétologique, étude entomologique, étude mammalogique, étude ichtyologique, inventaire oiseaux, inventaire amphibiens, inventaire reptiles, inventaire insectes, inventaire mammifères, inventaire chauves-souris, suivi de population, suivi des populations, suivi de la faune, suivi de la flore, observatoire de la biodiversité, indicateurs de biodiversité, ADN environnemental, ADNe, écologie acoustique, bioacoustique, piège photographique, pièges photographiques, inventaire des espèces protégées.

Espaces naturels protégés (Natura 2000, réserves, ENS) : Natura 2000, site Natura 2000, DOCOB, document d'objectifs Natura 2000, animation Natura 2000, évaluation Natura 2000, réserve naturelle, réserve naturelle nationale, réserve naturelle régionale, RNN, RNR, espace naturel sensible, espaces naturels sensibles, ENS, gestion conservatoire, plan de gestion écologique, plan de gestion d'espace naturel, plan de gestion des habitats, gestion des milieux naturels, site naturel protégé, aire protégée, aires protégées, protection du patrimoine naturel, arrêté de protection de biotope, arrêté de protection des habitats naturels, zone naturelle d'intérêt écologique, ZNIEFF, site Ramsar, convention de Ramsar, réserve de biosphère, réserve biologique, obligation réelle environnementale, acquisition foncière écologique, gestion écologique des espaces protégés, restauration d'espaces naturels protégés.

Stratégies, atlas et sensibilisation : atlas de la biodiversité communale, atlas de la biodiversité intercommunale, ABC biodiversité, ABI biodiversité, plan biodiversité, plan local biodiversité, stratégie biodiversité, stratégie territoriale biodiversité, stratégie régionale biodiversité, stratégie nationale biodiversité, SNB 2030, plan nature en ville, territoire engagé pour la nature, TEN biodiversité, programme LIFE biodiversité, programme LIFE nature, plan d'actions biodiversité, schéma de biodiversité, observatoire local biodiversité, connaissance de la biodiversité, sensibilisation à la biodiversité, éducation à la biodiversité, animation nature, animation environnementale, médiation biodiversité, sciences participatives biodiversité, gestion participative des espaces naturels, concertation biodiversité, atlas de la biodiversité.

Génie écologique et biodiversité (autres) : biodiversité, diversité biologique, patrimoine naturel, génie écologique, ingénierie écologique, restauration écologique, restauration des écosystèmes, restauration des milieux naturels, réhabilitation écologique, renaturation, renaturation écologique, réensauvagement, réhabilitation des milieux naturels, restauration de la nature, préservation de la biodiversité, protection de la biodiversité, conservation de la biodiversité, gestion écologique, gestion conservatoire, gestion des habitats naturels, restauration d'habitats naturels, milieux naturels, habitats naturels, fonctionnalités écologiques, fonctions écologiques, solutions fondées sur la nature, SfN, nature-based solutions, restauration environnementale, génie végétal, végétalisation écologique, travaux de génie écologique, travaux écologiques, travaux de restauration écologique.

© 2026 Deepbloo. Reproduction autorisée avec mention de la source.

B. Règles de comptage

- Une consultation publiée sur plusieurs plateformes, ou republiée avant sa date limite de remise des offres, n'est comptée qu'une fois.
- Une relance publiée après la date limite est comptée comme une nouvelle consultation.
- Chaque lot publié séparément compte pour une consultation.
- Les projets d'achat annoncés sans date de remise des offres ne sont pas comptés.
- Les délibérations, décisions et arrêtés publiés sur les plateformes d'annonces ne sont pas comptés.
- Les avis d'attribution sont comptés à part et ne s'ajoutent pas aux consultations.

C. Sources des repères nationaux

- Service des données et études statistiques (SDES), Panorama des dispositifs de protection des espaces naturels terrestres et marins en France au 1er janvier 2025, publié le 20 mai 2025 (statistiques.developpement-durable.gouv.fr).
- SDES et Agence française pour la biodiversité (devenue Office français de la biodiversité), évaluation nationale des sites humides emblématiques, « Quelle évolution des sites humides emblématiques entre 2010 et 2020 ? » (statistiques.developpement-durable.gouv.fr).
- Ministère de la Transition écologique (DGALN), synthèse du projet de plan national de restauration de la nature, octobre 2026 ; ministère de la Transition écologique, dossier « Restaurer la nature » (ecologie.gouv.fr) ; règlement (UE) 2024/1991 du 24 juin 2024 relatif à la restauration de la nature, publié au JOUE le 29 juillet 2024.

© 2026 Deepbloo. Reproduction autorisée avec mention de la source.

DEEPBLOO

Qu’est-ce que Deepbloo ?

Deepbloo repère les projets avant qu'ils ne deviennent des appels d'offres. La plateforme analyse les délibérations des collectivités, les permis de construire, les avis de l'autorité environnementale et les décisions des maîtres d'ouvrage publics et privés, afin de signaler les opérations qui donneront lieu à une consultation, souvent plusieurs mois à l'avance.

Par exemple, la délibération d'un syndicat de rivière qui approuve un programme pluriannuel de restauration de ses cours d'eau annonce les marchés de maîtrise d'œuvre, puis de travaux, qui seront publiés dans les mois suivants.

Deepbloo collecte et structure aussi les appels d'offres publiés en France et dans le monde : BOAMP, JOUE, profils d'acheteurs, journaux d'annonces légales. Les avis sont classés par secteur, localisés et enrichis grâce à l'intelligence artificielle, puis transmis à chaque utilisateur selon ses critères.

Les Panoramas Deepbloo s'appuient sur cette base pour décrire, secteur par secteur, les consultations publiées en France.

deepbloo.com

© 2026 Deepbloo. Reproduction autorisée avec mention de la source.